



bestemmingsplan

Bestemmingsplan Van Cranenbroek Venlo

Venlo

RHO ADVISEURS



RHO ADVISEURS

DATUM 24-11-2023
IMRO IDN NL.IMRO.0983.BP201601CRANENBROE-ON01

PROJECT Bestemmingsplan Van Cranenbroek Venlo
PROJECTLEIDER D.J.E.M. Gooijers

OPDRACHTGEVER Beheersmaatschappij Johema BV.
PROJECTNUMMER 400048.1901800

AUTEUR D.J.E.M. Gooijers
STATUS ontwerp

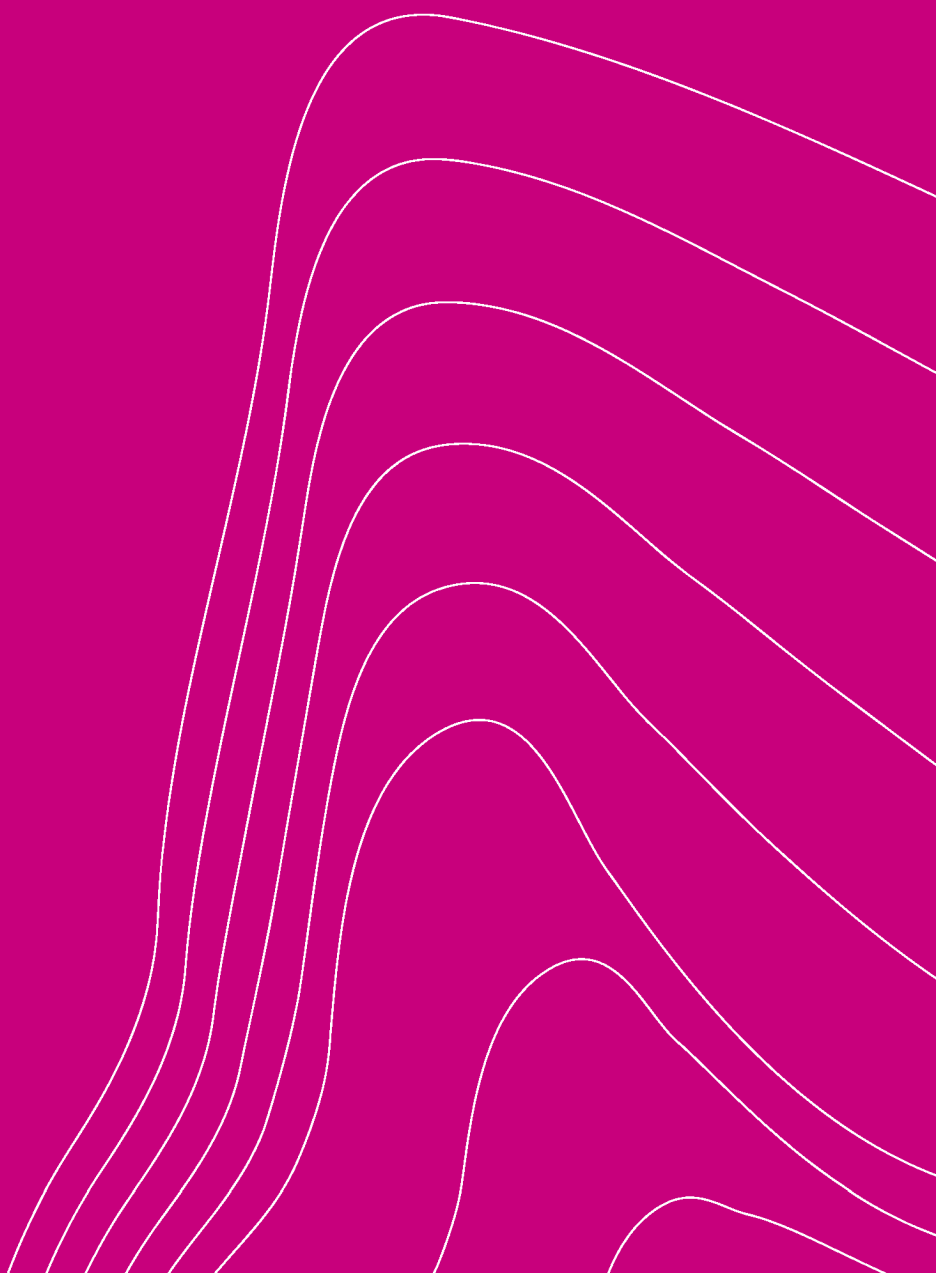



Inhoudsopgave

Bijlagen bij regels	5	
Bijlage 1	Vergunning Wet natuurbescherming	7





Bijlagen bij regels





Bijlage 1 Vergunning Wet natuurbescherming



INGEKOMEN	
07 FEB 2017	
nr.:	
aan:	Jos v-Jole
bijlage(n) aan:	

Rho Adviseurs B.V.
Postbus 150
3000 AD ROTTERDAM

Cluster	VRG	Behandeld	de heer R.G.E. Eggen
Zaaknummer	2015-1785	Telefoon	+31 43 389 75 29
Ons kenmerk	2017/2652	E-mail	rge.eggen@prvlimburg.nl
Uw kenmerk	-	Maastricht	6 februari 2017
Bijlage(n)	div.	Verzonden	6 februari 2017

Onderwerp

Afschrift besluit

Geachte heer, mevrouw,

Hierbij zenden wij u een afschrift van het besluit van 2 februari 2017 en de bekendmaking daarvan.
Het betreft:

Naam aanvrager	: Beheermaatschappij Johema B.V.
Adres aanvrager	: Postbus 2097
Plaats	: 6020 AB Budel
Datum binnenkomst aanvraag	: 21 oktober 2015
Datum binnenkomst aanvullende gegevens	: 22 juni 2016
Zaaknummer	: 2015-1785
Locatie inrichting	: Expeditieweg 2 te Venlo

Gedeputeerde Staten van Limburg
namens dezen,

A.T.J. van der Pol
Clustermanager Vergunningen



Kennisgeving Wet natuurbescherming

Gedeputeerde Staten van Limburg maken bekend dat het volgende besluit is genomen:

Wet natuurbescherming, besluit

Voor: het oprichten en exploiteren van een detailhandelsbedrijf

Locatie: Beheermaatschappij Johema B.V., Expeditieweg 2, 5915 PD Venlo

Datum besluit: 2 februari 2017

Zaaknummer: 2015-1785

Het definitief besluit is ten opzichte van het ontwerpbesluit tekstueel gewijzigd.

Inzage

Het besluit en de bijbehorende stukken liggen ter inzage van 8 februari 2017 t/m 22 maart 2017 in het Gouvernement, Limburglaan 10 te Maastricht, na telefonische afspraak, +31 34 389 76 49:

Vergunningsbesluiten worden gedurende de inzageperiode ook gepubliceerd op www.limburg.nl/vergunningen.

Rechtsbescherming

Als dit besluit uw belang rechtstreeks raakt en u het met de inhoud van dit besluit niet eens bent, kunt u, tegen betaling van de verschuldigde griffierechten, beroep instellen bij de Rechtbank Limburg.

U moet dan binnen zes weken na de dag waarop dit besluit ter inzage is gelegd een beroepschrift indienen. Op deze procedure is de Algemene wet bestuursrecht van toepassing. Het beroepschrift moet worden ondertekend en ten minste bevatten: de naam en het adres van de indiener; de datum; een omschrijving van het besluit waartegen het beroep is gericht alsmede de redenen van het beroep (motivering). Het beroepschrift moet worden gericht aan: Rechtbank Limburg, locatie Maastricht, Postbus 1988, 6201 BZ Maastricht. Als u een beroepschrift heeft ingediend, dan kunt u tevens de Voorzieningenrechter van de Rechtbank Limburg verzoeken een voorlopige voorziening te treffen. Voor meer informatie verwijzen wij u naar www.rechtspraak.nl. U kunt ook digitaal een beroep- en/of verzoekschrift indienen bij genoemde rechtbank via <https://loket.rechtspraak.nl/>.

Informatie

Vergunningen: tel. nr. +31 43 389 76 49



Besluit van Gedeputeerde Staten
van Limburg

Vergunning

Artikel 2.7, tweede lid, Wet natuurbescherming

Beheermaatschappij Johema te Venlo

Zaaknummer: 2015-1785

Kenmerk: 2017/9096
Verzonden: 6 februari 2017

d.d. 2 februari 2017

1. Aanvraag

Bij brief van 20 oktober 2015, ontvangen op 21 oktober 2015, heeft Rho Adviseurs Voor Leefruimte namens Beheermaatschappij Johema te Venlo een vergunning ex artikel 19d van de Natuurbeschermingswet 1998 (Nbw 1998) aangevraagd voor het oprichten en exploiteren van een detailhandelsbedrijf gelegen aan de Expeditieusweg 2 te Venlo. De inrichting heeft een (potentieel) negatief effect op het Duitse Natura 2000-gebied 'Vogelschutzgebiet Schwalm-Netteplatte mit Grenzwald u. Meinweg'. De aanvraag is geregistreerd onder nummer 2015-1785.

Op 22 juni 2016 zijn aanvullende gegevens ontvangen.

1.1 Wijzigingen ten opzichte van het ontwerpbesluit

Op 1 januari 2017 is de Wet natuurbescherming (Wnb) in werking getreden. De Wnb vervangt onder meer de Nbw 1998. Uit artikel 9.10, eerste lid, van de Wnb volgt dat voornoemde vergunningaanvraag vanaf 1 januari 2017 wordt behandeld overeenkomstig het bepaalde bij of krachtens de Wnb. Dat laatste heeft onder meer tot resultaat dat voornoemde aanvraag om een vergunning als bedoeld in artikel 19d, eerste lid, van de Nbw 1998 vanaf 1 januari 2017 geldt als een aanvraag om een vergunning als bedoeld in artikel 2.7, tweede lid, van de Wnb en op deze aanvraag wordt beslist met toepassing van de procedure zoals vermeld onder 2.

Als gevolg van de inwerkingtreding van de Wnb is het onderhavige besluit ten opzichte van het ontwerpbesluit op onderdelen aangepast. Het ontwerpbesluit is namelijk vastgesteld op grond van artikel 19d van de Natuurbeschermingswet 1998 terwijl de aanvraag per 1 januari 2017 heeft te gelden als een aanvraag om een vergunning als bedoeld in artikel 2.7, tweede lid, van de Wnb. De aanpassingen zijn echter niet zodanig dat er een ander besluit wordt genomen. Het dictum ten opzichte van het ontwerpbesluit wijzigt namelijk niet wezenlijk. Het opnieuw doorlopen van de uniforme openbare voorbereidingsprocedure van afdeling 3.4 Awb is om die reden onnodig.

2. Procedure

2.1. Procedure

De aanvraag wordt afgehandeld met toepassing van de uniforme openbare voorbereidingsprocedure van afdeling 3.4 van de Algemene wet bestuursrecht. De aanvraag en een ontwerp van dit besluit hebben van 7 december 2016 t/m 17 januari 2017 voor eenieder ter inzage gelegen in het gouvernement te Maastricht en het gemeentehuis van de gemeente Venlo. Gedurende deze termijn kon eenieder bij ons college schriftelijk dan wel mondeling zienswijzen over dit ontwerp inbrengen. Het ontwerpbesluit en de kennisgeving konden in genoemde periode tevens worden geraadpleegd via de internetsite van de provincie Limburg (www.limburg.nl). Binnen de termijn waarin de aanvraag en het ontwerpbesluit ter inzage hebben gelegen zijn geen zienswijzen ingediend.

2.2. Zienswijzen ten aanzien van de aanvraag

Ter voldoening aan het bepaalde in artikel 44, tweede en derde lid, van de Nbw 1998 (oud), geldend tot 1 januari 2017, hebben wij het college van Burgemeester en Wethouders van de gemeente Venlo in de gelegenheid gesteld hun zienswijze naar voren te brengen over de aanvraag.

De gemeente Venlo heeft geen gebruik gemaakt van de gelegenheid om een zienswijze naar voren te brengen met betrekking tot deze aanvraag.

3. Beoordelingskader en de beschermde gebieden

3.1 Algemeen

Artikel 2.7, tweede lid, van de Wnb heeft betrekking op de vergunningplicht in verband met Natura 2000-gebieden (Habitatrichtlijn- en Vogelrichtlijngebieden) binnen en buiten Nederland. Op grond van artikel 2.7, tweede lid, van de Wnb is een vergunning van Gedeputeerde Staten vereist voor het realiseren van projecten of het verrichten van andere handelingen die gelet op de instandhoudingsdoelstellingen voor een Natura 2000-gebied de kwaliteit van de natuurlijke habitats of de habitats van soorten in dat gebied kunnen verslechteren of een significant verstorend effect kunnen hebben op de soorten waarvoor het gebied is aangewezen. Zodanige projecten of andere handelingen zijn in ieder geval projecten of andere handelingen die de natuurlijke kenmerken van het gebied kunnen aantasten.

Bij het beslissen op een aanvraag om een vergunning als bedoeld in artikel 2.7, tweede lid, van de Wnb dient rekening te worden gehouden met de gevolgen die het project of de andere handeling kan hebben voor een Natura 2000-gebied, gelet op de instandhoudingsdoelstellingen voor dat gebied. Heeft een aangevraagde vergunning betrekking op een project dat afzonderlijk of in combinatie met andere projecten of plannen, significant negatieve effecten kan hebben voor een Natura 2000-gebied, dan dient op grond van het bepaalde in artikel 2.8, eerste lid, van de Wnb een passende beoordeling te worden gemaakt van de gevolgen voor het gebied, waarbij rekening wordt gehouden met de instandhoudingsdoelstellingen. Is een passende beoordeling vereist, dan kan de aangevraagde vergunning als bedoeld in artikel 2.7, tweede lid, van de Wnb in principe slechts worden verleend, indien op grond van de passende beoordeling de zekerheid bestaat dat de natuurlijke kenmerken van het Natura 2000-gebied niet zullen worden aangetast. Daarbij geldt dat bij de passende beoordeling het positieve effect van mitigerende maatregelen mag worden betrokken.

Bestaat op grond van de passende beoordeling (inclusief de daarbij betrokken mitigerende maatregelen) niet de vereiste zekerheid, dan kan een aangevraagde vergunning als bedoeld in artikel 2.7, tweede lid, van de Wnb niettemin worden verleend in het uitzonderlijke geval dat bij toetsing blijkt dat geen Alternatieve oplossingen voor handen zijn, sprake is van Dwingende redenen van openbaar belang en Compenserende maatregelen worden getroffen. Oftewel in voorkomend geval dat de zogenaamde ADC-toets met succes wordt doorlopen.

3.2 De Programmatische Aanpak Stikstof

Voor zover een aanvraag om een vergunning als bedoeld in artikel 2.7, tweede lid, van de Wnb voorziet in een project of andere handeling welke stikstofdepositie veroorzaakt op een Natura 2000-gebied waarin tenminste één stikstofgevoelig kwalificerend habitatype voorkomt waarvoor de geldende kritische depositiewaarde wordt overschreden (geldt voor alle Natura 2000-gebieden in Limburg behoudens voor de Natura 2000-gebieden "Grensmaas" en "Abdij Lilbosch en voormalig klooster Mariahoop"), is van belang dat op 1 juli 2015 de Programmatische Aanpak Stikstof (verder: de PAS) in werking is getreden. Sinds 1 januari 2017 wordt de PAS gestalte gegeven via de desbetreffende bepalingen in de Wnb, het Besluit natuurbescherming (verder: Bnb) en de Regeling natuurbescherming (verder: Rnb), alsmede via het betrokken programma voor de periode 2015 – 2021 (verder: het Programma PAS 2015 – 2021). Aan het Programma PAS 2015-2021 ligt een (generieke) passende beoordeling als bedoeld in artikel 2.8, eerste lid, van de Wnb ten grondslag. Onderdeel van deze passende beoordeling vormen de gebiedsanalyses die voor alle in de PAS

betrokken Natura 2000-gebieden zijn opgesteld. De conclusie van de passende beoordeling (inclusief de gebiedsanalyses) is dat op grond daarvan de zekerheid bestaat dat de natuurlijke kenmerken van de in het Programma PAS 2015 - 2021 betrokken Natura 2000-gebieden als gevolg van de uitvoering van dit programma niet zullen worden aangetast.

Door ons college is zowel met het Programma PAS 2015 - 2021 als met de daaraan ten grondslag liggende passende beoordeling ingestemd.

Doel van de PAS is het vinden van evenwicht tussen ecologie en economie. Daartoe voorziet de PAS (meer specifiek het Programma PAS 2015 – 2021) in brongerichte maatregelen die leiden tot een (verdere) afname van stikstofdepositie en gebiedsspecifieke herstelmaatregelen, waarmee de natuurwaarden van de betreffende Natura 2000-gebieden worden versterkt. Mede als resultaat van de trendmatige daling van stikstofdepositie als gevolg van (eerder) vaststaand beleid, biedt de PAS hierdoor ook ruimte voor economische ontwikkelingen die stikstofdepositie veroorzaken op Natura 2000-gebieden. Deze zogenaamde depositieruimte is allereerst beschikbaar voor autonome ontwikkelingen alsmede voor projecten en andere handelingen waarvan de op een betrokken Natura 2000-gebied veroorzaakte stikstofdepositie onder de in het Besluit grenswaarden gestelde grenswaarde blijft. Het overige gedeelte van deze ruimte kan als "ontwikkelingsruimte" op grond van artikel 2.7, eerste lid, van het Bnb worden toegedeeld aan (deels prioritaire) projecten en andere handelingen bij toestemmingsbesluiten, zoals een vergunning op grond van artikel 2.7, tweede lid, van de Wnb of een omgevingsvergunning als bedoeld in artikel 2.2aa, onder a, van het Besluit omgevingsrecht (verder: Bor).

Voor het toedelen van ontwikkelingsruimte (OR) in een toestemmingsbesluit bestaat in principe aanleiding voor zover een project of andere handeling leidt tot een toename van stikstofdepositie op een hectare van een voor stikstof gevoelig habitat in een in het Programma PAS opgenomen Natura 2000-gebied, uitgaande van het jaar waarin de veroorzaakte depositie het hoogst is. Of sprake is van een zodanige toename en hoeveel OR moet worden toegedeeld om toestemming te kunnen verlenen voor de betreffende activiteit, wordt vastgesteld met behulp van het rekeninstrument AERIUS Calculator. Daarbij wordt een aantal uitgangspunten gehanteerd, waarvan de voornaamste onderstaand worden toegelicht.

- **Geen OR nodig voor zover de grenswaarde niet wordt overschreden**
Voor het toedelen van OR in een toestemmingsbesluit bestaat geen aanleiding voor zover de door een nieuwe of (wijziging of uitbreiding van een) bestaande activiteit (project of een andere handeling) veroorzaakte toename van stikstofdepositie als hier bedoeld, de geldende grenswaarde op grond van het Bnb niet overschrijft. Deze grenswaarde bedraagt in principe 1 mol per hectare per jaar. Indien en voor zolang evenwel uit AERIUS Calculator blijkt dat ten aanzien van een hectare van een voor stikstof gevoelige habitat in het desbetreffende Natura 2000-gebied 5% of minder van de depositieruimte voor grenswaarden beschikbaar is, bedraagt de grenswaarde 0,05 mol per hectare per jaar.
- **Geen OR nodig voor de feitelijk veroorzaakte stikstofdepositie vóór 1 januari 2015**
Voor bestaande activiteiten waarvoor de vereiste vergunning als bedoeld in artikel 2.7, tweede lid, van de Wnb dan wel de vereiste omgevingsvergunning als bedoeld in artikel 2.2aa, onder a, van het Bor ontbreekt (de zgn. "interimmers"), wordt bedoelde toename van

stikstofdepositie bepaald ten opzichte van de stikstofdepositie die door de bestaande activiteit ten hoogste feitelijk werd veroorzaakt vóór 1 januari 2015 [1]. Leidt een (voorgenomen) wijziging of uitbreiding van de bestaande activiteit ten opzichte van deze referentiesituatie niet tot een toename van stikstofdepositie als hier bedoeld, dan kan toedeling van OR in het toestemmingsbesluit voor het betreffende project of de andere handeling achterwege blijven. In voorkomend geval dat een (voorgenomen) wijziging of uitbreiding van een bestaande activiteit ten opzichte van voornoemde referentiesituatie (wel) leidt tot een toename van stikstofdepositie als hier bedoeld, dan is in zoverre toedeling van OR in een toestemmingsbesluit noodzakelijk voor zover de geldende grenswaarde op grond van het Bnb wordt overschreden.

Overigens is het aan de aanvrager om aan te tonen wat, binnen de daarvoor geldende kaders, de stikstofdepositie was die door de bestaande activiteit ten hoogste feitelijk werd veroorzaakt vóór 1 januari 2015. Zo daartoe aanleiding bestaat, wordt onder de overwegingen van dit besluit nader ingegaan op de wijze waarop een en ander kan worden aangetoond en of daarvan in casu sprake is.

▪ **Geen OR nodig voor reeds toegestane stikstofdepositie**

Voor bestaande activiteiten waarvoor een vergunning als bedoeld in artikel 2.7, tweede lid, van de Wnb is verleend, een omgevingsvergunning als bedoeld in artikel 2.2aa, onder a, van het Bor is verleend of overeenkomstig artikel 2.7 van de Rnb een melding is gedaan, wordt bedoelde toename van stikstofdepositie in principe bepaald ten opzichte van de stikstofdepositie die op grond van de eerdere verleende vergunning of gedane melding is toegestaan. Dit leidt uitzondering wanneer de stikstofdepositie die door de bestaande activiteit ten hoogste feitelijk werd veroorzaakt vóór 1 januari 2015 hoger is dan de stikstofdepositie toegestaan op grond van een vóór 1 juli 2015 verleende vergunning als bedoeld in artikel 2.7, tweede lid, van de Wnb of een vóór 1 juli 2015 verleende omgevingsvergunning als bedoeld in artikel 2.2aa, onder a, van het Bor. In die situatie wordt de toename van stikstofdepositie bepaald ten opzichte van de stikstofdepositie die door de bestaande activiteit ten hoogste feitelijk werd veroorzaakt vóór 1 januari 2015.

Voor wat betreft de noodzaak om ten behoeve van een (voorgenomen) wijziging of uitbreiding van een bestaande activiteit als hier bedoeld OR toe te delen in een toestemmingsbesluit, is het gestelde onder het vorige uitgangspunt - met inachtneming van de juiste hiervoor vermelde referentiesituatie - van overeenkomstige toepassing.

Zoals uit het vorenstaande blijkt, kan onder omstandigheden toedeling van OR in het toestemmingsbesluit voor een project of een andere handeling welke stikstofdepositie veroorzaakt op

¹ Onder "de stikstofdepositie die door de bestaande activiteit ten hoogste feitelijk werd veroorzaakt vóór 1 januari 2015", wordt op grond van artikel 2.4, zevende lid, van de Rnb verstaan de hoogste stikstofdepositie die in de periode van 1 januari 2012 tot en met 31 december 2014 als gevolg van de daadwerkelijk in de betrokken inrichting verrichte activiteiten plaatsvond, voor zover die stikstofdepositie niet meer bedroeg dan de stikstofdepositie die mogelijk was overeenkomstig de op 1 januari 2015 voor de betrokken inrichting geldende omgevingsvergunning als bedoeld in artikel 2.1, eerste lid, onderdeel e of i, van de Wabo of de op 1 januari 2015 voor de betrokken inrichting geldende vergunning of melding krachtens de Wet milieubeheer of Hinderwet.

een voor stikstof gevoelig habitat in een in het Programma PAS opgenomen Natura 2000-gebied achterwege blijven. Achtergrond daarvan is dat in het Programma PAS 2015 – 2021 en de daaraan ten grondslag liggende passende beoordeling rekening is gehouden met zowel de (eerder) toegestane als de feitelijk vóór 1 januari 2015 veroorzaakte stikstofdepositie als hiervoor toegelicht.

Bestaat met inachtneming van het vorenstaande (wel) de noodzaak om OR toe te delen in een toestemmingsbesluit, dan is allereerst de vraag opportuun of voor het betreffende project of de andere handeling voldoende OR beschikbaar kán worden gesteld. Zonder toedeling van de benodigde OR kan het betreffende project of de andere handeling in de bedoelde situatie immers niet worden toegestaan. Om te kunnen besluiten tot toedeling van de voor een project of andere handeling noodzakelijke OR in een toestemmingsbesluit, dient voldaan te zijn aan de diverse daarvoor geldende voorwaarden. Relevant in dit opzicht voor (niet-prioritaire) projecten en andere handelingen is allereerst de beschikbaarheid van OR in segment 2. Toedeling van OR in een toestemmingsbesluit mag er immers niet toe leiden dat de resterende OR voor een hectare voor stikstof gevoelig habitat in een Natura 2000-gebied in segment 2 minder bedraagt dan nul. Daarbij dient de toedeling van OR plaats te vinden in overeenstemming met de door ons college bij besluit van 20 december 2016 vastgestelde “Beleidsregel toestemmingverlening en toedeling ontwikkelingsruimte Programmatische Aanpak Stikstof Limburg 2017 segment 2”. Uitgangspunt van deze per 1 januari 2017 in werking getreden beleidsregel is onder meer dat bij een toestemmingsbesluit de volgorde van de ontvangst van de volledige én ontvankelijke aanvraag voor een toestemmingsbesluit bepalend is (“wie het eerst komt, wie het eerst maalt”). Voorts geldt als hoofdregel dat aan een project of een andere handeling casu quo per inrichting cumulatief niet meer dan 3 mol stikstof per hectare per jaar aan OR wordt toegedeeld per PAS-programmaperiode. Onder omstandigheden bedraagt de aan een project of een andere handeling casu quo per inrichting cumulatief toe te delen OR per PAS-programmaperiode echter niet meer dan 1 mol stikstof per hectare per jaar. Meer in het bijzonder geldt dit laatste voor aanvragen om een toestemmingsbesluit die worden ontvangen, nadat via het Provinciaal Blad of op een andere geschikte wijze kennis is gegeven van het feit dat volgens AERIUS Register ten aanzien van een hectare van een voor stikstof gevoelige habitat in het desbetreffende Natura 2000-gebied meer dan 75% van de bij aanvang van de bij PAS-programmaperiode beschikbare OR is toegedeeld. Overigens voorziet de beleidsregel in een specifiek regime voor aanvragen om een toestemmingsbesluit die na 31 december 2016 zijn ontvangen en die betrekking hebben op een bestaande veehouderij, waarbij het wijzigen van het aantal dieren in enige diercategorie binnen één of meer bestaande dierenverblijven leidt tot een toename van stikstofdepositie ten opzichte van de stikstofdepositie die ten hoogste feitelijk werd veroorzaakt vóór 1 januari 2015 of de eerder voor de bestaande activiteit toegestane stikstofdepositie. Voor deze categorie aanvragen geldt dat bij een toestemmingsbesluit uitsluitend OR wordt toegedeeld indien de ammoniakemissie vanuit het te wijzigen bestaande dierenverblijf casu quo de te wijzigen bestaande dierenverblijven afneemt met ten minste het in de bijlage van de beleidsregel vastgestelde percentage per dierplaats. Daarnaast zal bij toedeling van OR aan het toestemmingsbesluit de verplichting worden verbonden om binnen een jaar aan te tonen dat de ammoniakemissie daadwerkelijk is afgenomen met het vastgestelde percentage per dierplaats.

Uitsluitend voor zover met inachtneming van het vorenstaande én de noodzaak bestaat om OR toe te delen én wordt voldaan aan de diverse voorwaarden voor het beschikbaar stellen van de benodigde OR, wordt de voor een project of een andere handeling benodigde OR toegedeeld in een toestemmingsbesluit. Is sprake van een toestemmingsbesluit voor onbepaalde tijd, dan wordt eenmalig

OR toegedeeld voor onbepaalde tijd ter hoogte van de stikstofdepositie in het jaar waarin deze het hoogst is. Wordt voor een project of een andere handeling toestemming verleend voor ten hoogste vijf jaar, dan is de OR die in het toestemmingsbesluit wordt toegedeeld gelijk aan de som van de stikstofdeposities die het project of de andere handelingen in de onderscheiden jaren op de desbetreffende hectare kan veroorzaken, gedeeld door zes. De OR die in een toestemmingsbesluit wordt toegedeeld, wordt uitgedrukt in mol per hectare per jaar.

Wordt bij een toestemmingsbesluit OR toegedeeld, dan wordt deze geregistreerd in AERIUS Register en afgeschreven van de totale hoeveelheid OR. Daarmee is de toegedeelde hoeveelheid OR niet meer beschikbaar voor overige projecten of andere handelingen.

3.3 Buitenlandse toetsingskaders stikstofdepositie

Buitenlandse Natura 2000-gebieden vallen nadrukkelijk onder de reikwijdte van artikel 2.7, tweede lid, van de Wnb. Dat volgt reeds uit deze bepaling in samenhang met de begripsomschrijving van Natura 2000-gebied in artikel 1.1 van de Wnb. Uitvloeisel daarvan is dat bij het beslissen op een aanvraag om een vergunning als bedoeld in artikel 2.7, tweede lid, van de Wnb tevens de gevolgen moeten worden betrokken die een project of andere handeling kan hebben in een buiten Nederland gelegen Natura 2000-gebied. Daarbij gaat het om alle denkbare (negatieve) gevolgen van een project of andere handeling die de natuurlijke kenmerken van een buitenlands Natura 2000-gebied kunnen aantasten. In de praktijk is het vorenstaande evenwel met name van belang voor aanvragen voor projecten op Nederlands grondgebied die (mede) voorzien in het veroorzaken van stikstofdepositie op stikstofgevoelige buitenlandse Natura 2000-gebieden, waarbij de in het Bnb gestelde grenswaarde van in principe 1 mol/ha/jaar wordt overschreden. Resulteert een zodanige aanvraag niet in stikstofdepositie op een stikstofgevoelig buitenlands Natura 2000-gebied waarbij voornoemde grenswaarde wordt overschreden, dan kan er in zoverre op voorhand vanuit worden gegaan dat significante effecten zijn uitgesloten en artikel 2.8, eerste lid, van de Wnb niet verplicht tot het maken van een passende beoordeling.

In voorkomend geval dat een vergunningaanvraag voor een project (wel) voorziet in een toename van stikstofdepositie op één of meer stikstofgevoelige Duitse en/of Belgische Natura 2000-gebieden waarbij voornoemde grenswaarde wordt overschreden, is relevant dat volgens paragraaf 5.7 van het Programma PAS 2015 – 2021 voor het beoordelen van de effecten van stikstofdepositie op de betreffende buitenlandse Natura 2000-gebieden toepassing wordt gegeven aan de daarvoor geldende toetsingskaders in Duitsland en België. In verband hiermee wordt onderstaand ingegaan op de toetsingskaders voor de beoordeling van effecten van stikstofdepositie op Duitse en Belgische Natura 2000-gebieden, zoals deze thans in Duitsland en België worden gehanteerd.

3.3.1 Het Duitse toetsingskader voor stikstofdepositie

Voorziet een vergunningaanvraag voor een project op Nederlands grondgebied voor geen enkel Duits Natura 2000-gebied in een toename van stikstofdepositie van 0,1 kg N/ha/jaar (7,14 mol/ha/jaar) of meer, dan kan er volgens het Duitse toetsingskader vanuit worden gegaan dat significante effecten zijn uitgesloten. Leidt een zodanige aanvraag voor één of meer Duitse Natura 2000-gebieden wel tot een toename van stikstofdepositie van 0,1 kg N/ha/jaar (7,14 mol/ha/jaar) of meer, dan dient voor het/de betreffende gebied(en) een nadere beoordeling plaats te vinden. Deze beoordeling bestaat er in voorkomend geval primair uit dat ten aanzien van het/de betrokken gebied(en) voor de relevante

habitattypen wordt nagegaan of rekening houdend met de extra stikstofdepositie als gevolg van het aangevraagde project en eventuele cumulerende andere projecten, de minimumwaarde van het zogenaamde critical loads-bereik (CL-bereik) wordt overschreden. Wordt de minimumwaarde van het CL-bereik niet overschreden óf bedraagt de stikstofdepositie die wordt veroorzaakt door het aangevraagde project en eventuele cumulerende andere projecten voor de relevante habitattypen minder dan 3% van de minimumwaarde van het CL-bereik, dan kunnen significante effecten ook voor het/de betrokken Duitse Natura 2000-gebied(en) uitgesloten worden geacht.

Rest de situatie dat de minimumwaarde van het CL-bereik wordt overschreden én het 3%-criterium wordt overschreden. Alsdan dient aan de hand van een passende beoordeling anderszins de zekerheid te zijn verkregen dat de natuurlijke kenmerken van de Duitse Natura 2000-gebieden niet zullen worden aangetast. Bij ontstentenis van deze zekerheid, dient er in voorkomend geval vanuit te worden gegaan dat de aangevraagde vergunning dient te worden geweigerd.

Overigens kan onder omstandigheden, in afwijking van het normaliter in eerste aanleg te hanteren (afbakenings)criterium van 0,1 kg N/ha/jaar (7,14 mol/ha/jaar), een afbakeningscriterium worden gehanteerd van 0,3 kg N/ha/jaar (21,42 mol/ha/jaar). Een en ander is evenwel afhankelijk van onder meer de juridische ontwikkelingen en de staat van instandhouding van de kwalificerende habitats en soorten ten tijde van het besluit op de vergunningaanvraag.

3.3.2 Het Vlaamse toetsingskader voor stikstofdepositie

De beoordeling van de effecten van stikstofdepositie, maar ook van zwaveldepositie op Natura 2000-gebieden bevindt zich in Vlaanderen momenteel in een transitiefase, die uiteindelijk moet leiden tot vaststelling van een Programmatische Aanpak Stikstof (PAS) naar Nederlands voorbeeld. Onderdeel van deze transitiefase is de inwerkingtreding per 27 februari 2015 van een tijdelijk Vlaams toetsingskader voor de beoordeling van stikstofdepositie op Natura 2000-gebieden.

Op basis van deze toetsingsmethode kunnen significante negatieve effecten in eerste aanleg uitgesloten worden geacht, indien in een Vlaams Natura 2000-gebied met inbegrip van de bijdrage van een aangevraagd project op Nederlands grondgebied geen sprake is van een overbelaste situatie dan wel wanneer als gevolg van een zodanig project binnen een Vlaams Natura 2000-gebied ter plaatse van een relevant (potentieel) habitatype of een voorlopige zoekzone de zogenaamde nulcontourlijn niet wordt overschreden. De nulcontourlijn bedraagt in deelgebieden van een Vlaams Natura 2000-gebied waar voedselarme wateren (habitattypen 3110 en 3130) voorkomen of ten doel zijn gesteld 0,18 kg N/ha/jaar (12,85 mol/ha/jaar) en in de overige Vlaamse Natura 2000-gebieden 0,30 kg N/ha/jaar (21,42 mol/ha/jaar). Voorziet een vergunningaanvraag voor een project op Nederlands grondgebied binnen één of meer Vlaamse Natura 2000-gebieden ter plaatse van een relevant (potentieel) habitatype of een voorlopige zoekzone in een toename van stikstofdepositie van meer dan 0,18 kg N/ha/jaar (12,85 mol/ha/jaar) onderscheidenlijk 0,30 kg N/ha/jaar (21,42 mol/ha/jaar), dan is in zoverre een nadere beoordeling noodzakelijk.

Relevant voor deze nadere beoordeling is of de stikstofdepositie als gevolg van het aangevraagde project (mede) voortvloeit uit ammoniakemissie dan wel sec voortvloeit uit NO_x-emissie.

Voor zover de stikstofdepositie als gevolg van het aangevraagde project (mede) voortvloeit uit ammoniakemissie en sprake is van een uitbreiding van bestaande activiteit of een zogenaamde "hervergunning", kunnen significante negatieve effecten uitgesloten worden geacht indien het aangevraagde project ter plaatse van de relevante (potentiële) habitattypen of een daarvoor aangewezen voorlopige zoekzone leidt tot een toename van stikstofdepositie van minder dan 3% van de geldende kritische depositiewaarde. Let wel: het criterium van 3% geldt niet voor nieuwe activiteiten (= activiteiten

die feitelijk niet eerder plaatsvonden). Is sprake van nieuwe activiteiten en leiden deze tot een overschrijding van de nulcontourlijn, zoals hiervoor toegelicht, dan kunnen significante negatieve effecten niet op voorhand uitgesloten worden geacht.

Voor zover de door het aangevraagde project veroorzaakte stikstofdepositie louter voortvloeit uit NO_x-emissie, kunnen significante negatieve effecten uitgesloten worden geacht indien het aangevraagde project ter plaatse van de relevante (potentiële) habitattypen of een daarvoor aangewezen voorlopige zoekzone leidt tot een toename van stikstofdepositie van minder dan 5% van de geldende kritische depositiewaarde. Daarbij geldt geen uitzondering voor nieuwe activiteiten. Voorwaarde voor uitbreidingen van bestaande activiteiten, zogenaamde "hervergunningen" en nieuwe activiteiten is evenwel dat in de vergunning de gangbare emissiereducerende technieken (BBT) zijn voorgeschreven.

Voor SO_x als gevolg van de uitstoot van zwavelhoudende gassen (SO₂, SO₃, H₂SO₄, HCl), al dan niet in combinatie met NO_x, is hetgeen hiervoor is vermeld ten aanzien van NO_x van overeenkomstige toepassing.

Voldoet het aangevraagde project op Nederlands gebied niet aan de hiervoor genoemde criteria, dan dient er vanuit te worden gegaan dat vergunningverlening uitsluitend mogelijk is, indien op grond van een in een passende beoordeling opgenomen ecologische onderbouwing de zekerheid bestaat dat de natuurlijke kenmerken van de relevante Vlaamse Natura 2000-gebieden niet zullen worden aangetast.

3.3.3 Het Waalse toetsingskader voor stikstofdepositie

Wallonië kent op dit moment geen eigen toetsingskader voor het beoordelen van de effecten van stikstofdepositie op Waalse Natura 2000-gebieden, veroorzaakt door aangevraagde projecten. Dat laatste veronderstelt dat de voor de toetsing van een vergunningaanvraag voor een project op Nederlands grondgebied welke voorziet in stikstofdepositie op één of meer stikstofgevoelige Waalse Natura 2000-gebieden bij voorkeur een passende beoordeling wordt opgesteld, waaruit blijkt of in zoverre de zekerheid bestaat dat de natuurlijke kenmerken van de relevante Waalse Natura 2000-gebieden niet zullen worden aangetast.

Relevant is evenwel dat - naar aanleiding van voorliggende vergunningaanvragen van ENCI B.V. te Maastricht en tegen de achtergrond van het bepaalde in artikel 4, derde lid, van het Verdrag van de Europese Unie – in dit verband op 15 januari 2015 afstemmingsoverleg heeft plaatsgevonden met het Waalse gewest, meer in het bijzonder met het Département de la Nature et des Forêts (DNF). Daarbij is namens DNF medegedeeld dat, bij gebreke van een Waals toetsingskader, ermee wordt ingestemd dat de beoordeling van een vergunningaanvraag voor een project op Nederlands grondgebied welke (mede) voorziet in stikstofdepositie op één of meer Waalse Natura 2000-gebieden in zoverre plaatsvindt met inachtneming van het hiervoor toegelichte Vlaamse toetsingskader. Een en ander is door DNF bevestigd bij brief van 9 september 2015. Gegeven het feit dat DNF daarmee uitdrukkelijk heeft ingestemd, is het verdedigbaar dat voor het beoordelen van de effecten van stikstofdepositie op Waalse Natura 2000-gebieden, welke wordt veroorzaakt door een aangevraagd project op Nederlands grondgebied het Vlaamse toetsingskader wordt toegepast. Dit laatste geldt te meer nu in voorkomende gevallen dat het voornemen bestaat om voor een zodanig project tot vergunningverlening over te gaan, tijdig afstemmingsoverleg plaatsvindt met DNF waarbij informatie wordt verstrekt over (de gevolgen van) het betreffende project, de vergunningaanvraag (inclusief alle relevante bijbehorende stukken) en de (ontwerp)besluiten tot vergunningverlening aan de Waalse autoriteiten worden gezonden, van de (ontwerp)besluiten op een toereikende wijze kennis wordt gegeven in Wallonië, alsmede genoegzaam de gelegenheid wordt geboden om kennis te nemen van alle relevante stukken, zienswijzen naar voren te brengen en beroep in te stellen.

4. Overwegingen

4.1. Aanvraag

De aanvraag heeft betrekking op het oprichten en exploiteren van een detailhandelsbedrijf van Beheermaatschappij Johema, gelegen aan de Expeditieweg 2 te Venlo. In de aanvraag zijn zowel de activiteiten tijdens de oprichtingsfase als in de exploitatiefase uitgewerkt. Tijdens de oprichtingsfase is er gedurende 4 maanden sprake van bouwactiviteiten.

De beschreven activiteiten voor de exploitatiefase betreffen de verkeersbewegingen waarvan de emissie in onderstaande tabel 1 is weergegeven.

Bron	Emissie (kg NH ₃ / jaar)	Emissie (kg NO _x / jaar)
Licht verkeer	31,52	532,93
Zwaar vrachtverkeer	<1	11,23
Totaal	31,5	544,2

Tabel 1 emissie bij de te verwachten verkeersbewegingen

4.2. Effecten als gevolg van de activiteiten

Als gevolg van de activiteiten gedurende oprichting en exploitatie zijn de volgende negatieve effecten niet op voorhand uit te sluiten:

- verstoring als gevolg van geluid door bouwactiviteiten en de verkeersbewegingen gedurende de exploitatie;
- verzuring en vermessing als gevolg van verkeersbewegingen gedurende de exploitatie.

4.2.1. Verstoring

Geluid bouwactiviteiten

Van de diverse activiteiten welke plaats zullen vinden tijdens de bouwfase, is in de aanvraag pneumatisch beitelen opgevoerd als activiteit met de hoogste geluidsproductie zijnde 119 dB(A). Van het geluid van pneumatisch beitelen reikt de 42 dB(A) contour, zijnde het minimale geluidsniveau waarbij verstoring van bosvogels op kan treden, tot 296 meter in het dichtst bij de aangevraagde locatie gelegen Duitse Natura 2000-gebied Schwalm-Nette-Platte mit Grenzwald und Meinweg. Het beïnvloede gebied betreft een zeer klein deel van het totale beschermde gebied en is vanwege zijn ligging aan de rand van het gebied, zijn begroeiing met naald-/loofbos en het ontbreken van oppervlaktewater relatief van geringe waarde voor de aangewezen wintergasten en trekvogels. Ten aanzien van mogelijke effecten voor broedvogels is aangegeven dat de verstoring slechts tijdelijk en buiten het broedseizoen plaats zal vinden. De kwalificerende habitats en niet-vogelsoorten zijn niet geluidsgevoelig.

Wanneer de geluidsproductie bij de bouwactiviteiten wordt beperkt tot 119 dB(A) en de bouwactiviteiten niet tijdens het broedseizoen plaatsvinden, zijn (significante) negatieve effecten op de aangewezen soorten van het Natura 2000-gebied Schwalm-Nette-Platte mit Grenzwald und Meinweg uitgesloten. Hiertoe zullen voorschriften in dit besluit worden opgenomen.

De overige Natura 2000-gebieden zijn op een dusdanig grote afstand gelegen dat de bij de geplande bouwactiviteiten geproduceerde geluiden betreffende gebieden niet bereiken.

Geluid verkeersbewegingen

In de aanvraag is een situatie getoetst waarbij de toename aan verkeersbewegingen (zijnde 3.979 mvt/etmaal), als gevolg van de aangevraagde activiteit is opgeteld bij de bestaande verkeersbewegingen op de ontsluitingsweg (zijnde 5.800). Voor de effectafstand is verwezen naar de factsheet Vogels en wegverkeer (Commissie m.e.r. factsheet nr. 20, versie 11 januari 2012). Hierin is als aan te houden effectafstand voor drukke wegen (>10.000 verkeersbewegingen per etmaal) in bos- en heidegebieden 750 meter aangegeven. De afstand tot het dichtstbijzijnde Natura-2000 gebied bedraagt 800 meter waardoor negatieve effecten op Natura 2000-gebieden als gevolg van verstoring door het geluid van verkeersbewegingen zijn uitgesloten.

De overige Natura 2000-gebieden zijn op een dusdanig grote afstand gelegen dat het geluid dat geproduceerd wordt door de met de activiteiten gemoeide verkeersbewegingen betreffende gebieden niet bereikt.

4.2.2. Verzuring en vermisting

Teneinde eventuele (significante) negatieve effecten als gevolg van verzuring en vermisting te bepalen is met behulp van het rekenprogramma AERIUS Calculator de stikstofdepositie op de omliggende Natura-2000 gebieden berekend. De berekening is opgenomen in bijlage 1. De berekening toont aan dat slechts op het Duitse Natura-2000 gebied Schwalm-Nette-Platte mit Grenzwald und Meinweg sprake is van een stikstofdepositie hoger dan de rapportage-ondergrens. De berekende stikstofdepositie bedraagt op voornoemd beschermd gebied ten hoogste 0,37 mol/ha/jaar.

Zoals in paragraaf 3.3 nader is toegelicht, vallen buitenlandse Natura 2000-gebieden met de inwerkingtreding van de PAS per 1 juli 2015 onder de reikwijdte van artikel 2.7, tweede lid, van de Wnb. Daarnaast geldt voor aangevraagde projecten op Nederlands grondgebied die meer stikstofdepositie dan 1 mol/ha/jaar veroorzaken op stikstofgevoelige Duitse en Belgische Natura 2000-gebieden dat de effecten van stikstofdepositie volgens paragraaf 5.7 van het Programma PAS 2015 – 2021 dienen te worden beoordeeld overeenkomstig de daarvoor geldende toetsingskaders in Duitsland respectievelijk Vlaanderen en Wallonië. Reden waarom onder 3.3.1, 3.3.2 en 3.3.3 uitvoerig op deze toetsingskaders is ingegaan.

Vastgesteld dient te worden dat de voorliggende aanvraag niet voorziet in het veroorzaken van meer stikstofdepositie dan 1 mol/ha/jaar op de stikstofgevoelige Duitse Natura 2000-gebieden, zodat er in principe geen aanleiding bestaat om de effecten van stikstofdepositie te beoordelen overeenkomstig het daarvoor geldende Duitse toetsingskader. Niettemin wordt ten overvloede opgemerkt dat, nu de aanvraag voor Duitse Natura 2000-gebieden niet voorziet in een toename van stikstofdepositie van 0,1 kg N/ha/jaar (7,14 mol/ha/jaar), er ook bij toepassing van het desbetreffende Duitse toetsingskader vanuit zou kunnen worden gegaan dat significante negatieve effecten op Duitse Natura 2000-gebieden in zoverre zijn uitgesloten.

4.3. Conclusie

Op grond van bovenstaande beoordeling concluderen wij dat onderhavige door Beheermaatschappij Johema te Venlo aangevraagde activiteit geen (significante) negatieve effecten zal veroorzaken op het

betrokken Duitse Natura 2000-gebied 'Vogelschutzgebiet Schwalm-Netteplatte mit Grenzwald u. Meinweg'. Het natuurschoon en de natuurwetenschappelijke betekenis zullen geen negatieve gevolgen ondervinden, mits deze vergunning en de daaraan verbonden voorschriften worden nageleefd.

Tegen deze achtergrond is vergunningverlening voor de aangevraagde activiteiten in overeenstemming met het bepaalde bij of krachtens de Wet natuurbescherming.

5. Besluit

Gelet op het bepaalde in de Wet natuurbescherming en voorgaande overwegingen, besluiten wij:

1. aan Beheermaatschappij Johema een vergunning als bedoeld in artikel 2.7, tweede lid van de Wnb te verlenen voor het oprichten en exploiteren van een detailhandelsbedrijf zoals aangevraagd d.d. 20 oktober 2015 met kenmerk 2015-1785, gelegen aan de Expediteursweg 2 te Venlo, waarbij de gevolgen voor het Natura 2000-gebied 'Vogelschutzgebiet Schwalm-Netteplatte mit Grenzwald u. Meinweg' zijn gezien;
2. aan de vergunning de beperkingen te stellen en voorschriften te verbinden, zoals opgenomen onder hoofdstuk 6;
3. dat de aanvraag en de bijbehorende stukken ontvangen op 21 oktober 2015, aangevuld op 22 juni 2016, deel uitmaken van deze vergunning, behoudens en voor zover daarvan bij dit besluit niet wordt afgeweken.

6. Rechtsbescherming

Als dit besluit uw belang rechtstreeks raakt en u het met de inhoud van dit besluit niet eens bent, kunt u, tegen betaling van de verschuldigde griffierechten, beroep instellen bij de Rechtbank Limburg.

U moet dan binnen zes weken na de dag waarop dit besluit ter inzage is gelegd een beroepschrift indienen. Op deze procedure is de Algemene wet bestuursrecht van toepassing. Het beroepschrift moet worden ondertekend en ten minste bevatten: de naam en het adres van de indiener; de datum; een omschrijving van het besluit waartegen het beroep is gericht alsmede de redenen van het beroep (motivering). Het beroepschrift moet worden gericht aan: Rechtbank Limburg, locatie Maastricht, Postbus 1988, 6201 BZ Maastricht. Als u een beroepschrift heeft ingediend, dan kunt u tevens de Voorzieningenrechter van de Rechtbank Limburg verzoeken een voorlopige voorziening te treffen. Voor meer informatie verwijzen wij u naar www.rechtspraak.nl. U kunt ook digitaal een beroep- en/of verzoekschrift indienen bij genoemde rechtbank via <https://loket.rechtspraak.nl/>.

Gedeputeerde Staten van Limburg
namens dezen,



A.J.J. van der Pol
Clustermanager Vergunningen

7. Voorschriften

Aan deze vergunning worden de volgende voorschriften verbonden:

- De vergunning heeft betrekking op een maximale emissie van 544,2 kg NO_x / jaar en 31,5 kg NH₃ / jaar.
- De bouwwerkzaamheden mogen uitsluitend buiten het broedseizoen worden verricht. Het broedseizoen duurt van 15 maart tot en met 15 augustus.
- Er mogen geen bouwwerkzaamheden met een geluidsproductie hoger dan 119 dB(A) worden verricht.

8. Afschriften

Een afschrift van dit besluit hebben wij verzonden aan:

- Beheermaatschappij Johema B.V., Postbus 2097, 6020 AB te Budel als besluit op de aanvraag;
- Rho Adviseurs voor leefruimte, Postbus 150, 3000 AD te Rotterdam ter kennisname;
- Burgemeester en Wethouders van de gemeente Venlo, Postbus 3434, 5902 RK te Venlo, ter kennisname;
- Bezirksregierung Düsseldorf, Dezernat 32, Postfach 30 08 65, 40408 Düsseldorf Deutschland, ter kennisname.

Bijlage 1 Aerius-berekening

Bijlage bij het toestemmingsbesluit als bedoeld in artikel 2.7, eerste lid, van het Bnb.



Berekening Situatie 1

- ▶ Kenmerken
- ▶ Emissie
- ▶ Depositie natuurgebieden
- ▶ Depositie habitattypen

AERIUS CALCULATOR

Dit document bevat resultaten van een stikstofdepositieberekening met AERIUS Calculator. U dient dit document te gebruiken ter onderbouwing van een vergunningaanvraag in het kader van de Natuurbeschermingswet 1998.

De resultaten geven de stikstofeffecten van deze activiteit weer voor haar omgeving. Tot de omgeving behoren zowel Natura 2000-gebieden als beschermde natuurmonumenten. Calculator maakt enkel voor de PAS-gebieden inzichtelijk welke stikstofgevoelige habitattypen er voor komen en op welke hiervan een effect is. Op basis hiervan is aangegeven voor hoeveel hectares ontwikkelingsruimte benodigd is.

De berekening op basis van stikstofemissies gaat uit van de componenten ammoniak (NH₃) en stikstofoxide (NO_x), of één van beide. Hiermee is de depositie van de activiteit berekend en uitgewerkt.

Wilt u verder rekenen of gegevens wijzigen? Importeer de pdf dan in de Calculator.

Verdere toelichting over deze PDF kunt u vinden in een bijbehorende leeswijzer. Deze leeswijzer en overige documentatie is te raadplegen via: www.aerius.nl.

AERIUS CALCULATOR

Contact Rechtspersoon Inrichtingslocatie
Rho -, - Venlo

Activiteit Omschrijving AERIUS-kenmerk
Van Cranenbroek Venlo zEGcCAjzpg

Datum berekening Rekenjaar
08 oktober 2015, 15:32 2015

Totale emissie Situatie 1
NOx 544,17 kg/j
NH₃ 31,52 kg/j

Depositie Natuurgebied Prognose
Hectare met
hoogste project-
bijdrage (mol/ha/j) - -

Situatie 1
-

Toelichting Berekening Venlo

Locatie
Situatie 1

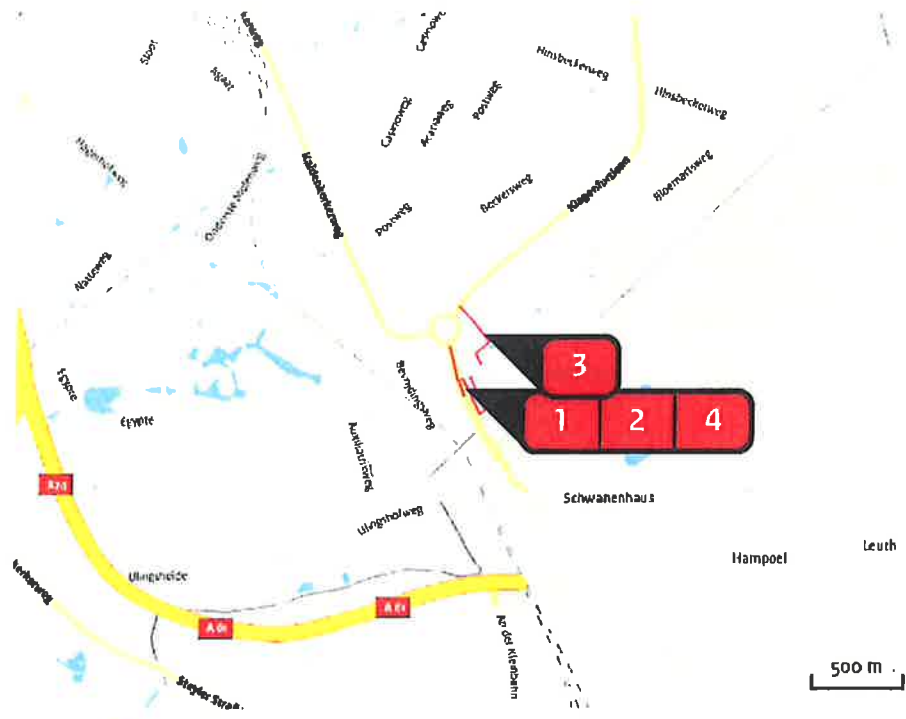

Emissie
(per bron)
Situatie 1

Naam **Bron 1**
 Locatie (X,Y) **211225, 372918**
 Uitstoothoogte **2,5 m**
 Warmteinhoud **0,0 mw**
 NO_x **327,96 kg/j**
 NH₃ **19,39 kg/j**

Soort	Voertuig	Aantal voertuigen (/dag)	Stof	Emissie
Standaard	Licht verkeer	3.979,0	NO _x NH ₃	327,96 kg/j 19,39 kg/j

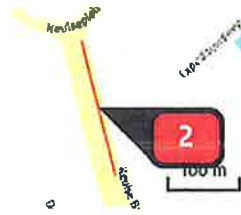

Naam **Bron 2**
 Locatie (X,Y) **211078, 373195**
 Uitstoothoogte **2,5 m**
 Warmteinhoud **0,0 MW**
 NOx **128,24 kg/j**
 NH3 **7,58 kg/j**

Soort	Voertuig	Aantal voertuigen (/dag)	Stof	Emissie
Standaard	Licht verkeer	3.967,0	NOx NH3	128,24 kg/j 7,58 kg/j

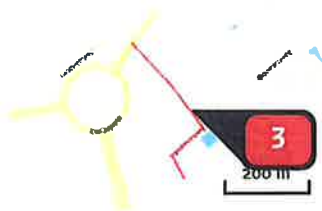

Naam **Bron 3**
 Locatie (X,Y) **211241, 373352**
 Uitstoothoogte **2,5 m**
 Warmteinhoud **0,0 MW**
 NOx **11,23 kg/j**
 NH3 **< 1 kg/j**

Soort	Voertuig	Aantal voertuigen (/dag)	Stof	Emissie
Standaard	Zwaar vrachtverkeer	12,0	NOx NH3	11,23 kg/j < 1 kg/j



Naam **Bron 4**
 Locatie (X,Y) **211124, 373041**
 Uitstoothoogte **2,5 m**
 Warmteinhoud **0,0 MW**
 NOx **76,73 kg/j**
 NH3 **4,54 kg/j**

Soort	Voertuig	Aantal voertuigen (/dag)	Stof	Emissie
Standaard	Licht verkeer	3.967,0	NOx NH3	76,73 kg/j 4,54 kg/j

AERIUS CALCULATOR

Berekening voor vergunningaanvraag

Depositie
resterende
gebieden

Natuure gebied

Hoogste
depositie
(mol/ha/j)

Overschij-
ding (DM)

Ontwikkelings-
ruimte
beschikbaar

Vogelschutzgebiet 'Schwalm-Nette-Platte mit Grenzwald u.
Meinweg

0,37

- Geen overschijding
- Wel overschijding

Depositie per
habitattype **Vogelschutzgebiet 'Schwalm-Nette-Platte mit Grenzwald u. Meinweg**

Habitattype	Hoogste depositie (mol/ha/j)	Overschrij- ding KDW	Ontwikkelings- ruimte beschikbaar
H9999:1247 Habitattype onbekend/onzeker (buitenland)	0,37	○	-

- Geen overschrijding
- Wel overschrijding

Disclaimer Hoewel verstrekte gegevens kunnen dienen ter onderbouwing van een vergunningaanvraag, kunnen er geen rechten aan worden verleend. De eigenaar van AERIUS aanvaardt geen aansprakelijkheid voor de inhoud van de door de gebruiker aangeboden informatie. Bovenstaande gegevens zijn enkel bruikbaar tot er een nieuwe versie van AERIUS beschikbaar is. AERIUS is een geregistreerd handelsmerk in de Benelux. Alle rechten die niet expliciet worden verleend, zijn voorbehouden.

Rekenbasis Deze berekening is tot stand gekomen op basis van:
AERIUS versie 2014.1_20150903_de05cf2bce
Database versie 2014.1_20150825_fb538daf31
Meer informatie over de gebruikte data, zie www.aerius.nl/methodiek

