

AANVULLING RONDJE FORT - KAZERNE KWARTIER

EEN ONGEDEELDE STAD MET DE MAAS IN HET MIDDEN

DECEMBER 2019



WEST 8

VISIE STATEMENT

Het scharnierpunt in een ongedeelde stad met de Maas in het midden

ORGANISCHE ONTWIKKELING

Een gebiedsontwikkeling als deze wordt niet morgen gerealiseerd, maar vraagt om na te denken in een termijn van 20 jaar. Bij dergelijke processen is een veranderende vraag vanuit de markt onoverkomelijk. Door middel van een organische ontwikkeling wordt ingespeeld op de vraag vanuit de markt.

PLACEMAKING ALS AANJAGER

Het Kazerne Kwartier moet een plek worden voor de inwoners van Venlo en Blerick. Daarbij is het belangrijk dat inwoners zich verbonden voelen met de plek. Vanaf de eerste dag moet het mogelijk zijn, voor zowel inwoners en professionals, om initiatieven aan te dragen die bijdragen aan het nieuwe imago van het gebied en zo het Kazerne Kwartier activeert.

HET VERHAAL VAN DE PLEK

Het Kazerne Kwartier kent een rijke historie en heeft een belangrijke rol gespeeld in de vorming van de stad Venlo. De verhalen uit de verschillende tijdslagen vinden ieder op hun eigen manier een plek binnen deze gebiedsontwikkeling.

HET SCHARNIERPUNT

Het Kazerne Kwartier wordt het scharnierpunt tussen Venlo en Blerick. Het doel is om door middel van deze ontwikkeling de stadsdelen beter met elkaar te verbinden, zodat er een aangename verbinding komt voor fietsers en voetgangers.

SCHAKEL TUSSEN BRIGHTLANDS EN DE STAD

Het verhaal van Venlo tegenwoordig zijn de ontwikkelingen op gebied van duurzaamheid en gezonde voeding. Brightlands en de gemeente Venlo spelen daarbij een belangrijke rol. Het Kazerne Kwartier straalt dit ook uit. Er wordt gezocht naar een mogelijkheid om Brightlands te etaleren op Kazerne Kwartier.

-  bestaand trace Eindhovenseweg
-  grachten fortificatie Sint Michiel
-  opstal Frederik Hendrikkazerne
-  uitgegraven Fort restanten
-  wadi
-  maaiveld onbebouwd
-  zone onbebouwd
-  bestaande bomen
-  nieuwe bomen
-  verbijzonderingen





HISTORISCHE GELAAGDHEID

De rijke gelaagdheid dwingt tot maken van keuzes. De historische lagen botsten niet alleen met elkaar, maar ook met de bestaande situatie. De aarden wallen snijden met het spoortracé en de Eindhovenseweg.

Het volledig herstellen van de Sint Michel fortificatie is ontzettend kostbaar en daarnaast niet realistisch i.v.m. bestaande structuren en eigendommen.

Het Fort Sint Michiel weer positioneren aan de Maas, was een van de wensen die nader onderzocht werd. Het zou betekenen dat de bestaande waterkering, langs de Venrayseweg, moet wijken voor deze ontwikkeling. Tevens komen de bestaande rijksmonumenten van de Frederik Hendrikkazerne in de uiterwaard te staan. Gedurende het traject is daarom gezocht naar een variant waar beide lagen tot hun recht kunnen komen. Delen van de fortificatie worden hersteld voor de beleving van de historie en vertellen de verhalen uit het verleden. Andere delen worden op een eigentijdse manier getoond in de openbare ruimte.



Rondje Fort langs diverse historische lagen

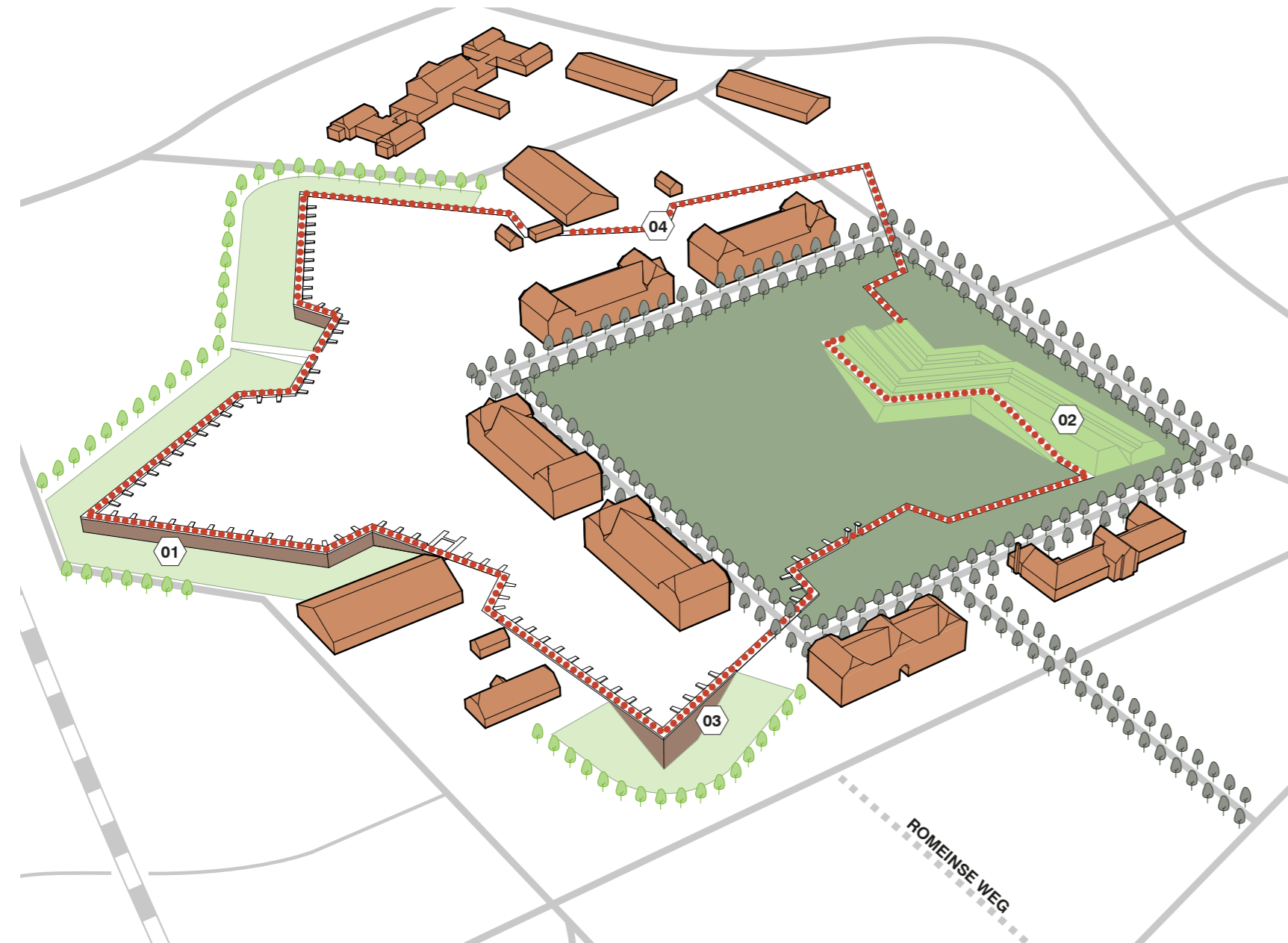

- 01 de restanten beleefbaar
- 02 de hoogte beleefbaar
- 03 de diepte beleefbaar
- 04 de contouren beleefbaar

Fort Sint Michiel

Een belangrijk uitgangspunt voor de inrichting van de openbare ruimte is het rondje Fort. Voor de beleving en ervaring van het Fort wordt een wandelroute op- en langs de contouren van het Fort aangelegd. De rijke historische gelaagdheid vraagt om een zeer nauwkeurig en specifiek per plek ontworpen openbare ruimte. De uitwerking van de wandelroute verschilt per locatie. Op sommige plekken binnen het Kazerne Kwartier krijgt het Fort zijn oorspronkelijke ruimte en op andere plekken schuurt de Fortlaag met een nieuw toe te voegen laag, waardoor er een andere beleving en spanningsveld ontstaat. Dit zorgt ervoor dat het rondje Fort niet een eentonige route wordt, maar juist een divers palet aan ervaringen en belevingen biedt. Het rondje Fort moet de volgende drie aspecten beleefbaar maken:

- de diepte van het Fort;
- de hoogte en massa van het Fort;
- de omvang van het Fort.

Deze drie aspecten worden op verschillende manieren beleefbaar gemaakt binnen het rondje Fort.

Daar waar de opgravingen en herstelwerkzaamheden al reeds plaatsgevonden hebben, zal de muur behouden worden in zijn huidige staat. Dit betekent dat aan de zuidzijde het rondje Fort momenteel al beleefbaar is. De uitgravingen aan de buitenzijde van de Fortmuur zullen de oorspronkelijke vorm van de gracht aannemen in de vorm van een bloemrijk grasland, een wadi. De breedte van de wadi is hier ca. 20 meter. De zuidoostelijke hoek van het Fort zal de diepte tonen, ook hiervoor zijn al herstelwerkzaamheden uitgevoerd t.b.v. eerder plannen.

Aan de noordzijde ligt de Fortmuur nog onder de grond. Wenselijk is om dit deel te conserveren voor de toekomst, maar wel de contouren van de fortificatie zichtbaar te maken. Het rondje Fort zal hier op een eigentijdse manier worden voortgezet.

Ter plaatsen van de Appèlplaats wordt gezocht naar een uitwerking van de fortificatie in zijn hoogte en massa. Appèlplaats biedt ruimte voor deze ontwikkeling. Echter dient er nader onderzocht te worden in welke vorm de fortificatie wordt verbeeld.

De restanten beleefbaar

Een groot deel van de fortmuren zijn al uitgegraven en geconserveerd voor eerdere plannen. Deze uitgravingen maken in het Kazerne Kwartier de restanten beleefbaar. Daarbij wordt de breedte van de gracht gehandhaafd en uitgevoerd als een wadi. De wadi speelt een belangrijke rol in de waterinfiltratie van het gebied.

De opgravingen dienen enkel nog te worden voorzien van een toplaag. De wadi is deels al zichtbaar in het gebied.

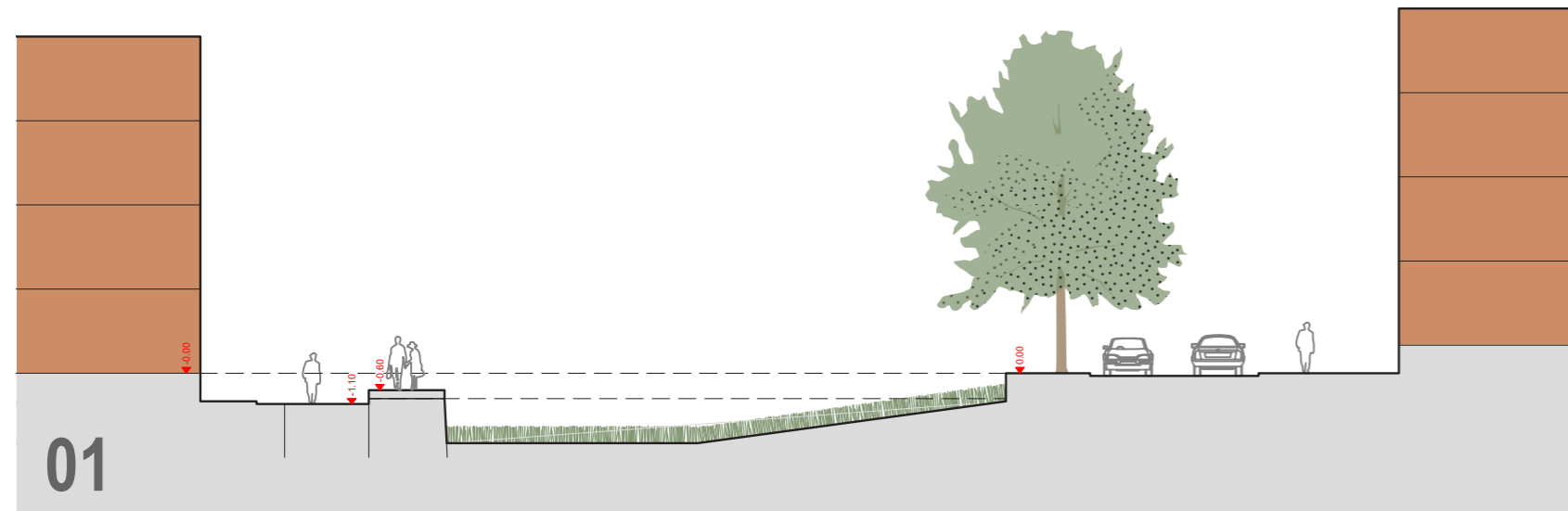

Principedoorsnede: Fortmuur contour als wandelpad met wadi

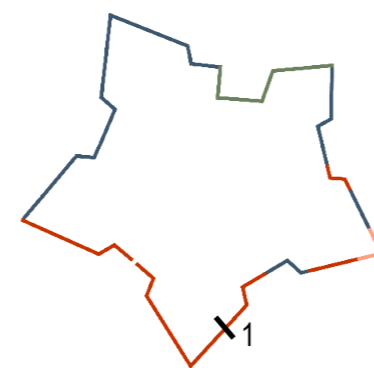



wandelen over de restanten van de fortmuur en langs de wadi met kruidenrijk grasland

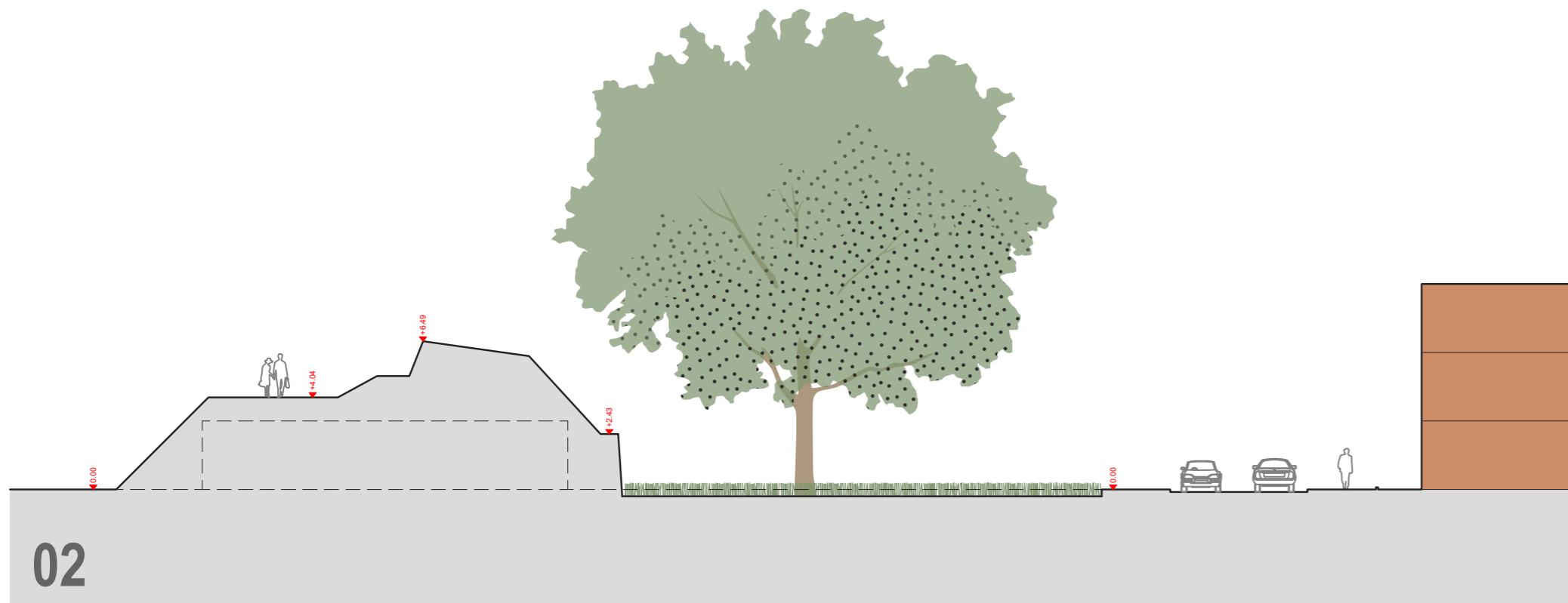

Principedoorsnede: Fortmuur in de hoogte

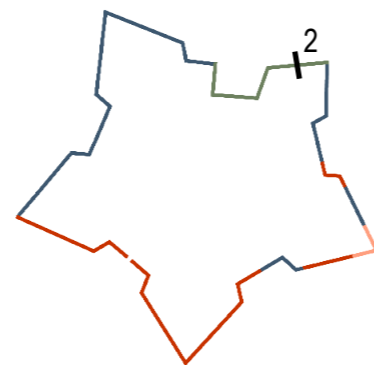

De hoogte beleefbaar

De monumentale appelplaats blijft een onbebouwde ruimte. De appelplaats is in zijn omvang van monumentale waarde met zijn bomenrij die het plein kadert. De restanten van de fortificatie bevinden zich hier nog onder de appelplaats. De open ruimte biedt de bij uitstek de plaats waar de hoogte van de fortificatie getoond kan worden. Hier krijgt de fortificatie genoeg ruimte en wordt het niet ingeklemd tussen bestaande kazernegebouwen. Vanaf deze hoek is het ook mogelijk om een relatie te leggen met de overkant, Venlo.

Nader onderzoek moet uitwijzen op welke manier de fortificatie gereconstrueerd wordt, ook rekeninghoudend met de monumentale bomenrij.

In 2001 kwam het fort in bezit van de gemeente en werd het "Werk aan het Spoel" in 2007 gereconstrueerd door middel van een grassculptuur. (Culemborg)



Dit unieke speeltoestel is bedoeld voor alle leeftijden. Het speeltoestel is ontworpen naar de romp van het fregatschip De Petr en Pavel, die symbool staat voor de omgeving. Het is uitgevoerd volgens de tradities van de Russische scheepsbouwers. (Nieuw Holland Rusland, West 8)



reconstructie van het Fort Sint Michiel met zicht op Venlo



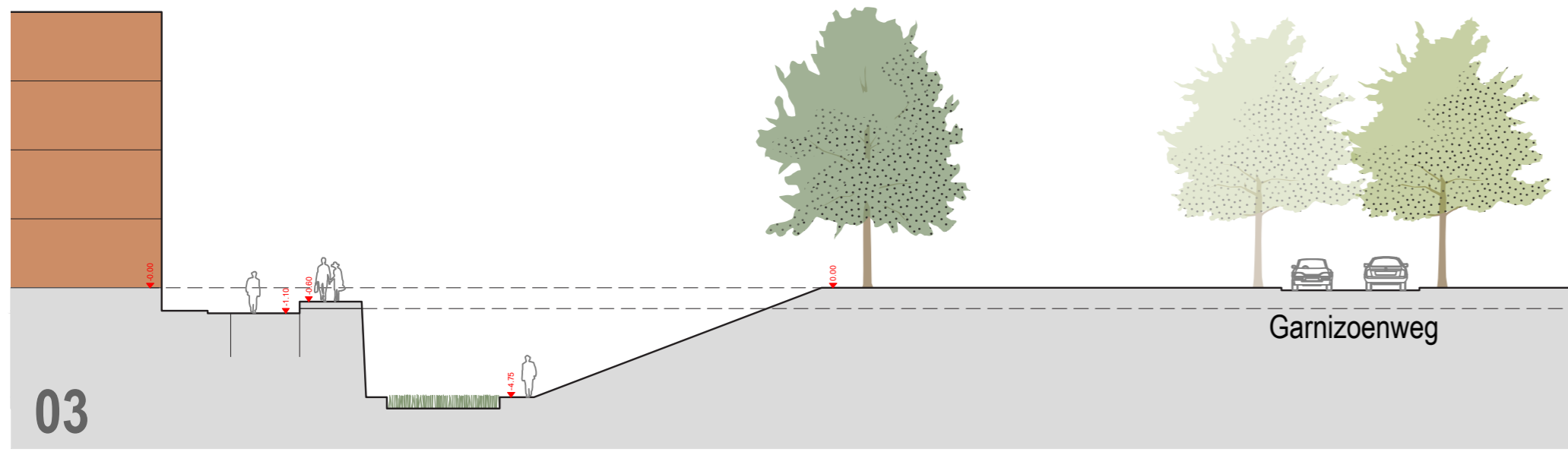

Principedoorsnede: Fortmuur in de diepte

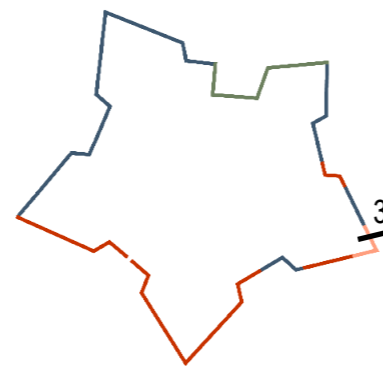

De diepte beleefbaar

De zuid-oostelijke punt is geheel in diepte uitgegraven en al reeds beleefbaar. De opgraving dient enkel nog te worden voorzien van een beschermlaag en toplaag. Verder dient er aandacht besteed te worden aan de veiligheid en het ontwerp van de openbare ruimte, zodat de fortmuur zowel vanaf straatniveau beleefbaar is, als bij de voet van de muur.





zicht op de uitgegraven restanten van de fortmuur en de Appèlplaats vanaf de verlengde Antoniuslaan



boven of beneden wandelen langs de indrukwekkende diepte van de gracht

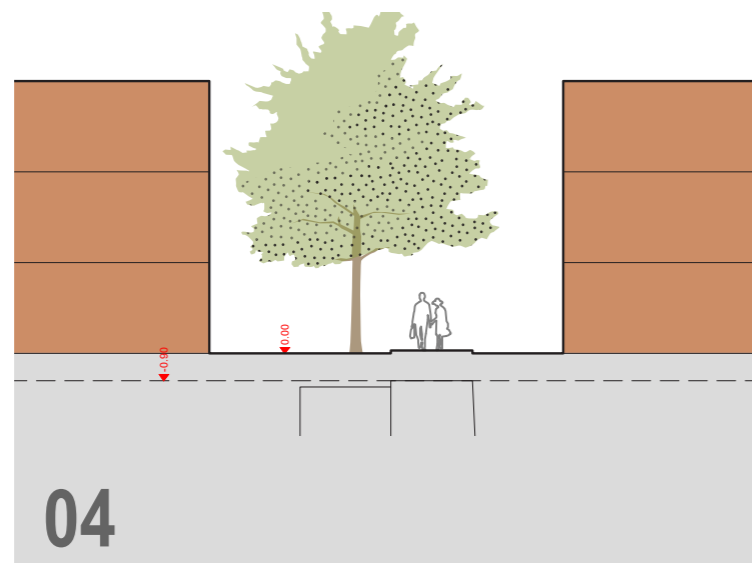

Principedoorsnede: Fortmuur contour als wandelpad

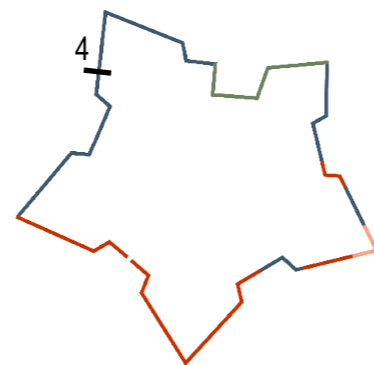

De contouren beleefbaar

De contouren van het Fort Sint Michiel maken de omvang van de fortificatie beleefbaar. Alle contouren van de fortificatie zichtbaar maken, is archeologisch gezien niet wenselijk. Mede daarom is ervoor gekozen om de contouren zichtbaar te maken in de openbare ruimte, maar de restanten te conserveren in de ondergrond.

De referentiebeelden tonen verschillende gedachtegangen hoe om gegaan kan worden met het verbeelden van de niet zichtbare laag in de ondergrond.

De brandgrens in Rotterdam markeert permanent de gebieden van de stad die werden verwoest door het bombardement op 14 mei 1940 en de daaropvolgende branden die uitbraken. De brandgrens wordt door lichtobjecten gemarkeert in de openbare ruimte. (Rotterdam, West 8)



Subtiel verschillen in de bestrating met hetzelfde materiaal, geslepen en grove kasseien. (Rotterdam)



Archeologische opgravingen hebben aangetoond dat zich op een diepte van 5 à 6 meter onder de bestrating van het plein restanten van een romeins badhuis bevinden. Deze contouren zijn in de bestrating van het plein vormgegeven. (Maastricht)





de contouren van de fortmuur in de bestrating zichtbaar



de bestaande monumentale loodsen herbestemmen als markthal of voor kleinschalige bedrijvigheid

Schiehaven 13M
3024 EC Rotterdam
The Netherlands

+31 (0)10 485 5801
west8@west8.com

WEST 8